

A partir desta terceira edição, o Boletim SEDS muda seu título para “**Painel Social**” buscando, assim, melhor se adequar aos objetivos de divulgar índices e dados da área social.

Além disso, inserimos gráficos e breves comentários voltados a auxiliar o entendimento dos dados por parte de todos que se interessam pelo tema da assistência e do desenvolvimento social, em especial, técnicos e gestores que atuam em âmbito estadual e municipal.

A leitura do conteúdo desta publicação permanece também disponível em nosso site, no endereço: <http://www.desenvolvimentosocial.sp.gov.br/portal.php/monitoramento.avaliacao>.

Por fim, em caso de dúvidas, sugestões ou qualquer outra informação, você pode entrar em contato com a equipe responsável através do e-mail: infosocial@sp.gov.br.

Boa leitura!

DADOS GERAIS

DADOS POPULACIONAIS

População ¹	41.262.199	Média de Pessoas / Domicílio (IBGE)	3,2
IDHM ²	0,783	Nº de Municípios	645

QUANTIDADE DE MUNICÍPIOS E POPULAÇÃO POR PORTE

Metrópole	Grande	Médio	Pequeno II	Pequeno I
3	72	49	120	401
13.555.595	17.268.413	3.402.226	3.912.702	3.123.263

FONTES: ¹IBGE, Censo 2010; ²PNUD - Atlas do Desenvolvimento Humano no Brasil: Atlas Brasil 2013. SIGLAS: IDH, Índice de Desenvolvimento Humano; IBGE, Instituto Brasileiro de Geografia e Estatística.

A classificação por porte auxilia o SUAS a identificar as ações de proteção básica e/ou especial de média e alta complexidade, que devem ser estruturadas levando-se em conta a realidade local, e é assim organizada: Pequeno Porte I, até 20.000 habitantes; Pequeno Porte II, de 20.001 a 50.000 habitantes; Médio Porte, entre 50.001 a 100.000 habitantes; Grande Porte, entre 101.000 e 900.000 habitantes; e Metrôpoles, correspondendo a municípios com mais de 900.000 habitantes.

ÍNDICES SOCIAIS

IPRS ¹	Riqueza Municipal		Longevidade			Escolaridade	
	45 (Alta)		69 (Alta)			48 (Baixa)	
IPVS ² (%)	Grupo 1	Grupo 2	Grupo 3	Grupo 4	Grupo 5	Grupo 6	Grupo 7
		6,1	40,1	18,0	19,2	11,1	4,4
IVSF ³ (%)	42,8	18,1	10,0	11,6	8,7	4,5	NA

FONTES: ^{1,2}Fundação Seade, 2010; 3Seds, jan/2014 (Obs.: do total de cadastrados no Pró-Social, 4,5% não podem ser classificados nos critérios do IVSF). SIGLAS: ¹IPRS, Índice Paulista de Responsabilidade Social; ²IPVS, Índice Paulista de Vulnerabilidade Social; ³IVSF, Índice de Vulnerabilidade Social Familiar; NA, Não se Aplica.

Quantidade de Municípios por Porte

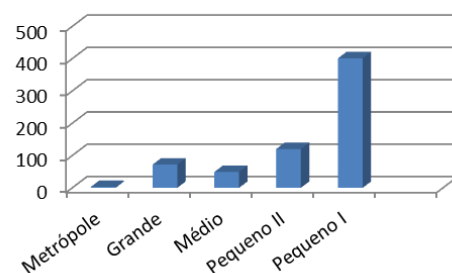

População por Porte

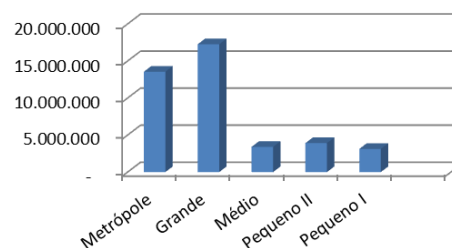

O Índice Paulista de Vulnerabilidade Social (IPVS) é um indicador que fornece a quantidade de população do Estado de São Paulo por grupo de vulnerabilidade social, de acordo com as dimensões: renda, escolaridade e ciclo de vida familiar. Já o Índice de Vulnerabilidade Social Familiar (IVSF), fornece a quantidade de pessoas cadastradas no Sistema Pró-Social em situação de vulnerabilidade social. Suas dimensões são renda, condições habitacionais, composição familiar e vulnerabilidade infanto-juvenil. Em ambos o Grupo 1 é o menos vulnerável e os últimos os mais vulneráveis.

Índice de Vulnerabilidade Social (IVSF)

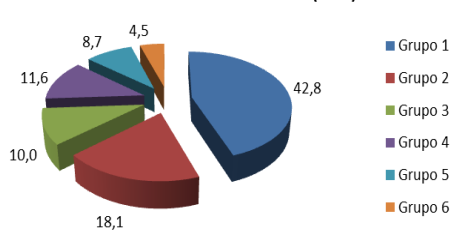

Índice Paulista de Vulnerabilidade Social (IPVS)

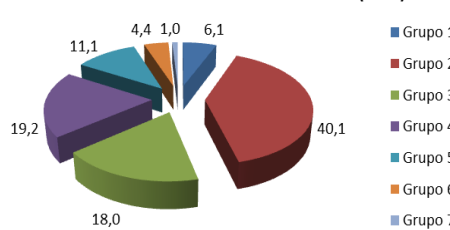

CADASTRO SOCIAL

CLASSIFICAÇÃO CADASTRAL	PRÓ-SOCIAL ¹	CADÚNICO ²
	Famílias	Famílias
Total Cadastros	2.196.768	-
Total Cadastros Fechados	1.058.917	3.332.980
Total Cadastros em Aberto	1.137.851	-
Total Cadastros Atualizados (01/01/2011)*	336.187	2.288.706
Total Cadastros - Renda 1/2 Salário Mínimo*	327.249	1.442.969

FONTES: ¹Pró-Social, jan/2014; ²Ministério do Desenvolvimento Social e Combate a Fome (MDS), out/2013. *Apenas os cadastros "fechados" e atualizados desde 01/01/2011.

Cadastros Fechados do Sistema Pró-Social - Módulo Beneficiários

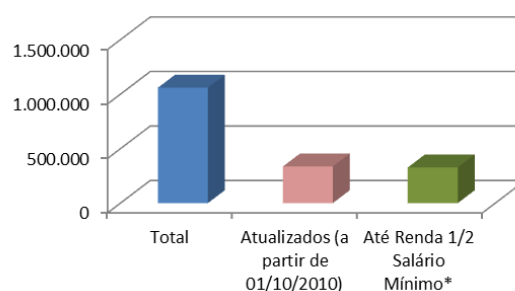

O Sistema Pró-Social foi desenvolvido como um sistema corporativo, com tecnologia Web, para reunir e organizar as informações das ações sociais executadas no Estado de São Paulo. Ele está estruturado em três módulos de cadastro, a saber: cadastro de Famílias e Beneficiários, cadastro de Instituições e cadastro de Programas/Projetos/Ações. Consideram-se cadastros "fechados" os devidamente preenchidos, ou seja, aqueles com inserção de todos os dados da família e das pessoas considerados obrigatórios. Para fins de análise, foram considerados cadastros atualizados aqueles com informações inseridas nos últimos três anos.

CADASTRO DE ENTIDADES DE ASSISTÊNCIA SOCIAL

Quantidade de Cadastros Ativos no Pró-Social

Mantenedoras

2.507

Unidades Prestadoras de Serviço (UPS)

777

FONTE: Pró-Social, Jan/ 2014. NOTA: As Unidades Prestadoras de Serviço são vinculadas juridicamente às mantenedoras, portanto o número de mantenedoras expressa a quantidade de entidades de assistência social no Estado.

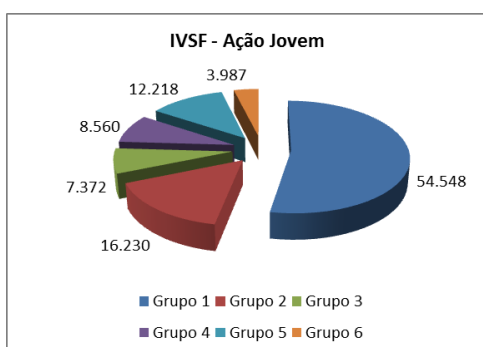
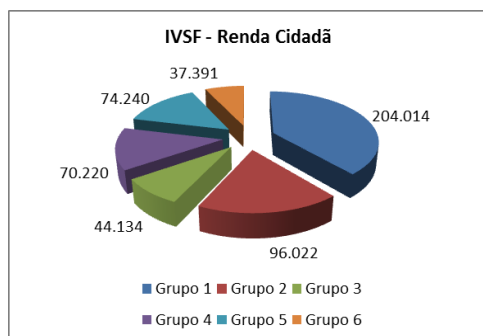

FONTE: Pró-Social, jan/2014; SIGLA:IVSF, Índice de Vulnerabilidade Social Familiar;

TRANSFERÊNCIA DE RENDA

PROGRAMAS	Nº DE FAMÍLIAS	Nº DE PESSOAS	Nº FAMÍLIAS CADASTRADAS NO PRÓ-SOCIAL *	Nº JOVENS COM PERFIL P/ AÇÃO JOVEM*	Nº FAMÍLIAS COM PERFIL P/ RENDA CIDADÃ*
RENDA CIDADÃ ¹	170.418	NA	1.058.917	NA	214.040
BENEFÍCIO IDOSO ²	NA	4.108	NA	NA	NA
AÇÃO JOVEM ¹	NA	99.926	1.058.917	321.462	NA
BOLSA FAMÍLIA ³	1.366.553	NA	NA	NA	NA

FONTE: ¹Pró-Social, jan/2014; ² Renda Cidadã - Benefício Idoso - folha de pagamento, jan/2014; ³ MDS, SAGI, Bolsa Família - dezembro de 2013. SIGLA: NA, Não se Aplica. *Cadastros com status "fechado".

O Programa Renda Cidadã é um programa estadual de transferência de renda associado a ações complementares, com objetivo de promover o desenvolvimento e a autonomia das famílias beneficiadas. Visa atender famílias com renda per capita de até meio salário mínimo. O Benefício Idoso é um benefício direcionado aos idosos do Estado com idade a partir de 80 anos e com renda mensal *per capita* de até meio salário mínimo.

O Programa Ação Jovem é um programa estadual de transferência de renda com objetivo de estimular a conclusão da educação básica e preparar o jovem para o mercado de trabalho. Visa atender estudantes de 15 a 24 anos, com renda familiar de até meio salário mínimo por pessoa.

BENEFÍCIO DE PRESTAÇÃO CONTINUADA-BPC

BENEFÍCIO DE PRESTAÇÃO CONTINUADA -BPC-	SUBGRUPOS	Nº DE BENEFICIÁRIOS	REPASSE (Dez/ 2013)	REPASSE ACUMULADO (Jan a Dez/ 2013)	TOTAL
			(Valores em Reais)		
	Pessoa com Deficiência	295.819	199.876.111	2.340.450.941	5.161.261.581
	Idoso	351.860	238.282.437	2.820.810.641	

Fonte: DATAPREV/Sintese, dez/2013 SIGLA :BPC , Benefício de Prestação Continuada.

ASSISTÊNCIA SOCIAL

PROTEÇÃO	EQUIPAMENTOS SOCIAIS	SERVIÇOS	REPASSE ANUAL (Em Reais)					TOTAL
			Municipal FMAS	Estadual FEAS	Federal FNAS	Recursos Privados	Convênio Estadualizado	
BÁSICA	CRAS	PAIF	92.310.608	8.234.884	68.309.475	NA	NA	168.854.968
		OUTROS	32.764.877	6.174.964	26.868.934	NA	NA	65.808.776
	UNIDADE PÚBLICA	OUTROS	251.939.834	15.179.108	17.773.565	NA	NA	284.892.508
	UNIDADE PRIVADA	OUTROS	449.079.988	47.428.235	11.498.216	181.608.207	NA	689.614.646
ESPECIAL - MÉDIA COMPLEXIDADE	CREAS	PAEFI	30.016.442	5.605.611	25.791.454	NA	NA	61.413.507
		MSE/PSC/LA	6.809.143	9.783.600	3.857.965	NA	NA	20.450.708
		OUTROS	5.618.685	698.073	3.013.470	NA	NA	9.330.228
	CENTRO POP	OUTROS	4.438.093	108.089	9.059.566	NA	NA	13.605.749
	UNIDADE PÚBLICA	OUTROS	35.527.045	3.188.611	1.200.092	NA	NA	39.915.747
	UNIDADE PRIVADA	OUTROS	132.324.014	23.154.759	15.773.089	68.656.180	NA	239.908.042
ESPECIAL - ALTA COMPLEXIDADE	UNIDADE PÚBLICA	OUTROS	69.584.773	4.000.237	4.592.295	NA	NA	78.177.306
	UNIDADE PRIVADA	OUTROS	284.465.764	60.491.284	19.517.005	141.873.597	NA	506.347.650

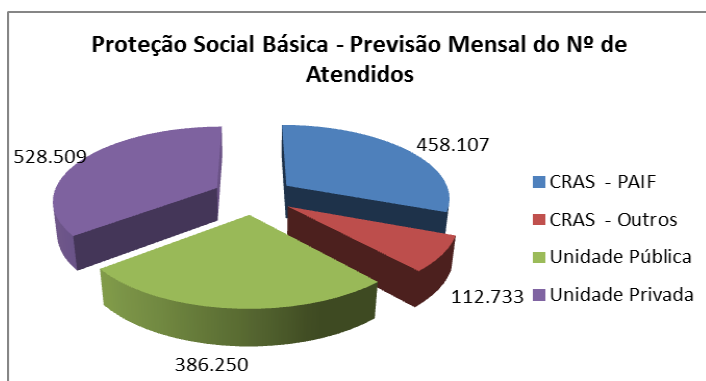

A Proteção Social Básica tem como objetivo a prevenção de situações de risco e destina-se à população que vive em situação de fragilidade decorrente da pobreza, ausência de renda, acesso precário ou inexistente aos serviços públicos e ainda a fragilização de vínculo afetivos, seja por discriminações etárias, étnicas, de gênero ou por deficiências, dentre outras. Conforme a identificação de vulnerabilidade são desenvolvidos serviços, programas e projetos para acolhimento, convivência e socialização de famílias e indivíduos.

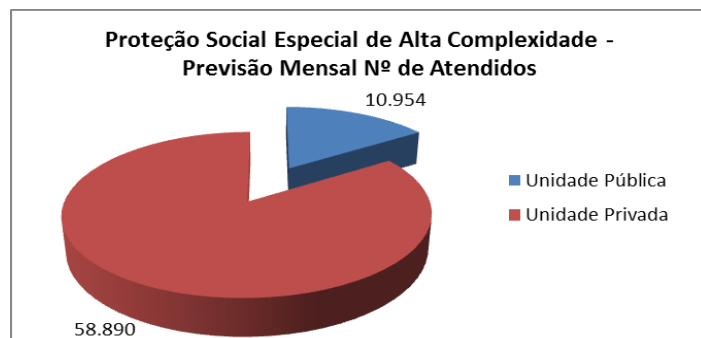
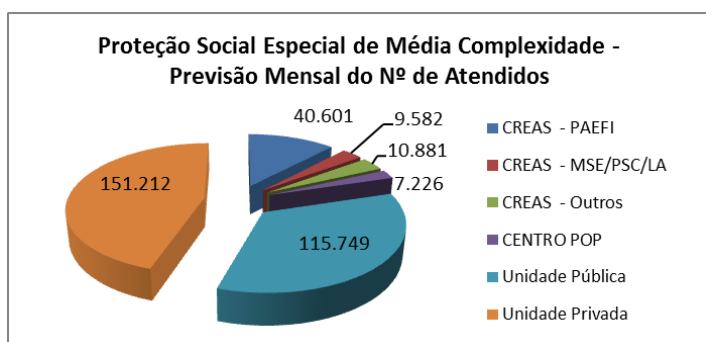

A Proteção Social Especial destina-se a famílias e indivíduos em situação de risco pessoal ou social, cujos direitos tenham sido violados ou ameaçados por ocorrência de violência física ou psicológica, abuso ou exploração sexual; abandono, rompimento ou fragilização de vínculos ou afastamento do convívio familiar devido à aplicação de medidas.

Os serviços de PSE atuam diretamente ligados com o sistema de garantia de direito, exigindo uma gestão mais complexa e compartilhada com o Poder Judiciário, o Ministério Público e com outros órgãos e ações do Executivo.

Repasse de Recursos (R\$) - Proteção Social

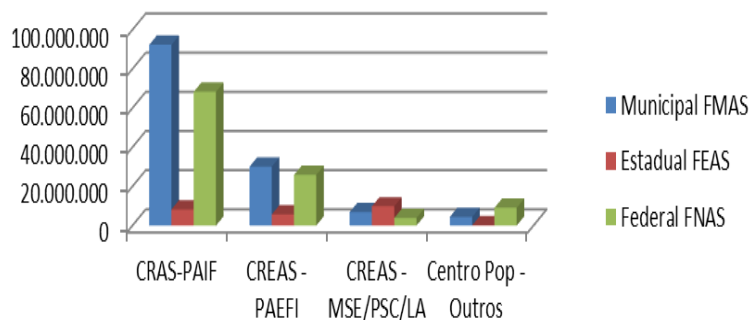

FONTE: Plano Municipal de Assistência Social, PMAS, 2014 da Secretaria Estadual de Desenvolvimento Social, SEDS. **SIGLAS:** CRAS, Centro de Referência de Assistência Social; CREAS, Centro de Referência Especializado de Assistência Social; FEAS, Fundo Estadual de Assistência Social; FMAS, Fundo Municipal de Assistência Social; FNAS, Fundo Nacional de Assistência Social; MSE-PSC/LA, Serviço de Proteção Social Especial a Adolescentes em Cumprimento de Medida Socioeducativa, Prestação de Serviço à Comunidade e Liberdade Assistida, respectivamente; PAEFI, Serviços de Proteção e Atendimento Especializado a Famílias e Indivíduos; PAIF, Serviço de Proteção e Atendimento Integral à Família; Centro POP, Centro de Referência Especializado para População em Situação de Rua. Serviços Outros: Especificados de Acordo com a Tipificação Nacional. **NOTA:** foram desprezados os centavos.

PAINEL SEDS
Informativo trimestral elaborado pela
Coordenadoria de Gestão Estratégica - CGE

Mais informações: infosocial@sp.gov.br.

